



DICTAMEN No.105

**DICTAMEN TÉCNICO AMBIENTAL DEL PREDIO UBICADO EN CAMINO A LAS
PEÑITAS S/N, PARAJE CRUZ BLANCA, PERTENECIENTE AL POBLADO DE SAN
LORENZO ACOPIILCO, DELEGACIÓN CUAJIMALPA DE MORELOS.**

Mediante oficio No. **UDR/194/2008**, la Jefatura de la Unidad Departamental de Reforestación de la Dirección General de Recursos Naturales y Áreas Protegidas, en la Delegación Cuajimalpa de Morelos, solicitó a esta Subprocuraduría emita dictamen técnico ambiental de los daños a los recursos naturales del predio que se ubica en Camino a las Peñitas s/n, perteneciente al Poblado de San Lorenzo Acopilco, en el paraje conocido como Cruz Blanca, Delegación Cuajimalpa de Morelos, solicitando lo siguiente:

- ✓ Daños Ambientales
- ✓ Medidas de Mitigación

Con fundamento en los artículos 15 BIS 4 fracciones II y XIV y 25 fracción I de la Ley Orgánica de la Procuraduría Ambiental y del Ordenamiento Territorial del Distrito Federal y el artículo 114 de su Reglamento los CC. Rogelio Ayala Rodríguez y Ramiro Pérez Miranda personal adscrito a la Subprocuraduría de Ordenamiento Territorial de la Procuraduría Ambiental y del Ordenamiento Territorial del Distrito Federal, con fecha 27 de junio de 2008, realizaron el reconocimiento de hechos donde se observó lo siguiente:

- Un predio de aproximadamente 30 x 6m delimitado con malla ciclónica, con una construcción en su interior.
- Una cimentación de concreto, edificada con castillos y muros de block de 30 x 6m con una altura de 2m aproximadamente, esta se realizó para sustituir las costaleras y evitar deslaves.
- Una construcción tipo provisional de aproximadamente 4 x 7m edificada con muros de madera y techo de lámina de asbesto, misma que se encuentra habitada.
- Un terraceo de un metro de alto aproximadamente.
- El tocón de un árbol de 60cm de diámetro aproximadamente, cubierto con una lona de color azul, del cual ya se está realizando el retiro.
- La construcción presenta sellos de clausura por parte de la Delegación Cuajimalpa
- A pesar de que no hay indicios de remoción de la cubierta vegetal ni derribo de árboles probablemente al realizar la construcción se efectuaron ambas actividades.



Se obtuvieron las siguientes coordenadas a campo abierto:

No.	X	Y
1	465993	2135512

Referencia: lecturas de ubicación UTM, con un aparato geoposicionador marca Maguellan de 12 satélites referidas en NAD 27 con un margen de error de entre 5 y 10m aproximadamente.

Adicionalmente se tomaron fotografías, mismas que se anexan al presente (Ver Anexo II).

Considerando que los hechos constatados pueden constituir violaciones o incumplimientos de la legislación ambiental y/o territorial del Distrito Federal, y con fundamento en el artículo 15 BIS 4 fracción VIII de la Ley Orgánica de la Procuraduría Ambiental y del Ordenamiento Territorial del Distrito Federal, y con base en las funciones conferidas a esta Subdirección en el Manual Administrativo de este Organismo Descentralizado **se elabora el siguiente Dictamen Técnico** del predio que se ubica en Camino a las Peñitas s/n, perteneciente al Poblado de San Lorenzo Acopilco, en el paraje conocido como Cruz Blanca, Delegación Cuajimalpa de Morelos.

El Sistema de Información Geográfica del Programa General de Ordenamiento Ecológico para el Distrito Federal¹ es la herramienta con la que cuenta la Procuraduría Ambiental y del Ordenamiento Territorial del Distrito Federal y que sirve de referencia para determinar la zonificación emitida en este dictamen. Una vez obtenidas las coordenadas en el reconocimiento de hechos se ingresan en el Sistema en comentario dando como resultado que el predio que se ubica en Camino a las Peñitas s/n, perteneciente al Poblado de San Lorenzo Acopilco, en el paraje conocido como Cruz Blanca, Delegación Cuajimalpa de Morelos, se encuentra en **Suelo de Conservación**, con la zonificación **Forestal de Conservación Especial (FCE)**, tal como se muestra en el mapa. (Ver Anexo I).

Suelo de Conservación

"En el suelo de conservación se mantienen los procesos ecológicos y evolutivos de los ecosistemas, y se generan bienes y servicios ambientales que son indispensables para la población y para la sobrevivencia de la ciudad".²

Forestal de Conservación Especial (FCE)

"Áreas forestales aledañas a poblados rurales, importantes para la recarga del acuífero y la conservación de la biodiversidad. Por la belleza de sus paisajes, estas zonas son favorables para el desarrollo de actividades ecoturísticas que generan recursos económicos para los pueblos, ejidos y comunidades. Estas actividades deben ser reguladas para hacerlas compatibles con la importancia biológica y ambiental de la zona"³

Para esta zonificación se permiten las siguientes actividades que se describen en la siguiente tabla de usos de suelo.

¹ Programa General de Ordenamiento Ecológico del Distrito Federal (PGOEDF), Versión Abreviada para Divulgación. Agosto 2000.

² Ibidem página 23

³ Ibidem. Pag.31



USOS DE SUELO PERMITIDOS EN EL PROGRAMA GENERAL DE ORDENAMIENTO ECOLÓGICO PARA EL DISTRITO FEDERAL Forestal de Conservación Especial (FCE)				
SECTOR	ACTIVIDAD GENERAL	ACTIVIDAD ESPECÍFICA		
AGRÍCOLA	Intensiva	Cultivos básicos y forrajeros		
	Tecnología y Métodos	Tradicional		
	Mejoramiento de Suelos	Prácticas agroecológicas	Abonos orgánicos y lombricultura	
		Semiestabulado	Estabulado	
		Introducción de especies exóticas forrajeras	Uso de excretas para mejoramiento de suelos	
		Deshierbe	Deshecho de excretas y residuos	
		Apicultura	Apicultura	
		PECUARIO	Ganadería	Semiestabulado
				Estabulado
	Introducción de especies exóticas forrajeras			
Uso de excretas para mejoramiento de suelos				
Apicultura	Apicultura			
FORESTAL	Maderable	Leña para uso doméstico y cultural		
		Plantaciones comerciales		
	No maderable	Extracción de tierra de monte, tierra de hoja	Extracción de resinas, gomas, ceras y raíces	
		Recolección para autoconsumo de hongos, frutos, semillas, partes vegetativas y especímenes	Producción de hongos	
		Colecta de frutos, semillas, partes vegetativas y especímenes para reproducción y restauración	Reforestación con especies nativas y propias de los ecosistemas	
		Restauración	Estabilización de cárcavas	Obras de conservación de suelo y agua
			Control y prevención de incendios, plagas y enfermedades	Limpia y saneamiento

Fuente: Versión Abreviada para Divulgación del Programa General de Ordenamiento Ecológico del Distrito Federal. Secretaría de Medio Ambiente. Agosto del 2000.



USOS DE SUELO PERMITIDO EN EL PROGRAMA GENERAL DE ORDENAMIENTO ECOLÓGICO PARA EL DISTRITO FEDERAL Forestal de Conservación Especial (FCE)		
SECTOR	ACTIVIDAD GENERAL	ACTIVIDAD ESPECÍFICA
FORESTAL	Control y prevención de incendios, plagas y enfermedades	Procesamiento y transformación de material producto de limpiezas y saneamientos
		Brechas cortafuego, líneas negras, quemadas controladas y prescritas
		Uso de químicos
		Control biológico
		Chaponeo
AGROFORESTERÍA	Comercial y de autoconsumo	Agrosilvícola, silvipastoril y agropastoril
ACUACULTURA	Tradicional y comercial	Piscicultura
		Construcción de bordos y represas
VIDA SILVESTRE	Autoconsumo	Establecimiento de criaderos
		Producción de especies de flora silvestre
		Recolección de especies
	Comercial	Crías de especies locales
		Encierros de fauna silvestre
	Investigación	Producción de especies de flora silvestre
Reintroducción de especies nativas		
TURÍSTICO	Ecoturismo	Colecta de ejemplares o partes de organismos y manejo de poblaciones
		Senderos interpretativos
	Recreación y deporte	Palapa para venta de comida y artesanías
		Campismo
		Ciclismo de montaña
		Alpinismo
		Ejercicio al aire libre (carreras, caminata, etc)
Paseos a caballo		
INFRAESTRUCTURA Y SERVICIOS	Manejo de residuos	Letrinas en construcciones no habitacionales
	Redes e instalaciones	Captación y aprovechamiento de agua pluvial
		Estanques
		Canales
		Mantenimiento y rehabilitación de caminos, brechas y senderos

Fuente: Versión Abreviada para Divulgación del Programa General de Ordenamiento Ecológico del Distrito Federal. Secretaría de Medio Ambiente. Agosto del 2000.



USOS DE SUELO PERMITIDO EN EL PROGRAMA GENERAL DE ORDENAMIENTO ECOLÓGICO PARA EL DISTRITO FEDERAL Forestal de Conservación Especial (FCE)		
SECTOR	ACTIVIDAD GENERAL	ACTIVIDAD ESPECÍFICA
INFRAESTRUCTURA Y SERVICIOS	Redes e instalaciones	Mantenimiento de redes de comunicación, eléctricas y telecomunicaciones
		Mantenimiento de redes sanitarias e hidráulicas
		Construcción de caminos y brechas
		Construcción de redes de comunicación, eléctricas y telecomunicaciones
		Viveros, invernaderos, instalaciones hidropónicas y vivarios
		Potrerros, establos y corrales
		Torres y casetas de vigilancia
		Centros, laboratorios de investigación y campos experimentales
		Centros de decomiso de vida silvestre
		Centros de educación ambiental
		Centros de capacitación y adiestramiento
		Abrevaderos
		Jardines botánicos, zoológicos y acuarios
Estaciones meteorológicas		
Albergues		
MINERÍA	Extracción de materiales pétreos	Para obras de conservación y retención de suelo y agua y uso doméstico

Fuente: Versión Abreviada para Divulgación del Programa General de Ordenamiento Ecológico del Distrito Federal. Secretaría de Medio Ambiente. Agosto del 2000.

Posteriormente se consultó el Programa Delegacional de Desarrollo Urbano Vigente en la Delegación Cuajimalpa el cual ubica la construcción en la zonificación de **Preservación Ecológica (PE)** tal como se muestra en el mapa (Anexo II).

Preservación Ecológica (PE)

"Son zonas que por sus características e importancia en el equilibrio ecológico deberán ser conservadas, restauradas y manejadas con criterios que conlleven a su recuperación. Además de ser zonas boscosas y en algunos casos deforestadas, que deberán ser conservadas y recuperadas de la invasión de asentamientos, permitiendo solo actividades recreativas, deportivas y su exploración controlada".⁴

⁴ Ibidem



Cabe señalar que los usos permitidos en las áreas de actuación y las zonificaciones en el suelo de conservación, se sujetarán a lo establecido en la Norma de Ordenación No. 20 como se señala en la Gaceta Oficial del Distrito Federal, Publicada el 8 de abril de 2005.

Suelo de Conservación

Los usos permitidos en las áreas de actuación y las zonificaciones en el Suelo de Conservación, se sujetarán a lo siguiente:

En zonificaciones de Preservación Ecológica (PE), de Rescate Ecológico (RE) y de Producción Rural Agroindustrial (PRA).

Las instalaciones relacionadas con los usos permitidos por los Programas Delegacionales de Desarrollo Urbano, necesarias para desarrollar las actividades generales y específicas autorizadas por el Programa General de Ordenamiento Ecológico del Distrito Federal, con el objeto de instrumentar las acciones de gestión ambiental para mantener los bienes y servicios ambientales y fomentar el desarrollo rural del suelo de conservación.⁵

Los daños ambientales ocasionados por el establecimiento de la construcción son:

- Pérdida de la infiltración de agua pluvial para la recarga de mantos acuíferos por el desplante de la vivienda.
- Afectación al ecosistema natural lo que repercute de manera negativa en la captación de carbono y producción de oxígeno al no permitir el crecimiento de vegetación natural por dicha construcción.
- Pérdida de arbolado por el establecimiento de la cimentación. Los árboles abaten el ruido ya que su tejido vegetal amortigua el impacto de las ondas sonoras, reduciendo los niveles de ruidos en calles, parques y zonas industriales. Plantados en arreglos especiales alineados o en grupos, las cortinas de árboles abaten el ruido desde 6 a 10 decibeles.
- Alteración del microclima en la zona, esto derivado de la construcción, ya que están conformadas de concreto que en la mayoría de los casos reflejan la luz ultra violeta al medio ambiente provocando que las temperaturas se eleven. El incremento de temperatura modifica los ciclos de vida de la flora y fauna presentes en el lugar.
- La vegetación eliminada tenía efectos directos sobre el ciclo del agua y al perderse ésta, aumentan los escurrimientos pluviales y disminuye la infiltración del agua a las capas freáticas.

⁵ Decreto por el que se reforman, adicionan y derogan las Normas Generales de Ordenación, para formar parte de la Ley de Desarrollo Urbano y del Programa General de Desarrollo Urbano del Distrito Federal. Norma de Ordenación No. 20, Publicada en la Gaceta Oficial del Distrito Federal el 8 de abril de 2005.



- El papel interceptor de gotas de lluvia de la vegetación se ha perdido, por lo que aumenta la acción erosionante, acrecentando la cantidad y velocidad del escurrimiento superficial, no permitiendo la recuperación del suelo.

Lo anterior, trae como consecuencia la pérdida de algunos servicios ambientales que la zona prestaba a la Ciudad tales como son:

- Filtro natural que elimina gases tóxicos.
- Producción de oxígeno (O₂).
- Aislador y absorbente de ondas sonoras producidas por vehículos de la zona.
- Barreras contra la velocidad del viento.
- Producción de hojarasca, la cual proporciona una fuente de materia orgánica.
- Hábitat para un adecuado desarrollo de las aves existentes de la zona.

Conclusión.

La construcción en concreto se encuentra en la zonificación Forestal de Conservación Especial (FCE) de acuerdo al Programa General de Ordenamiento Ecológico del Distrito Federal (PGOEDF), donde el uso habitacional se encuentra prohibido, toda vez que en los lineamientos generales para el Uso de Suelo y la conservación de los recursos naturales del mismo Programa, establece que toda construcción u obra pública o privada, que se pretenda desarrollar en Suelo de Conservación, se entenderá exclusivamente como instalaciones vinculadas a actividades relacionadas y afines con el uso de suelo permitido por el PGOEDF, además deberán cumplir con los permisos y autorizaciones en materia urbana y ambiental aplicables.⁶

Los daños ambientales ocasionados por las obras de la construcción son: remoción de cubierta vegetal, compactación del suelo en un área aproximada de 180 m²; afectación al ecosistema natural; pérdida de arbolado; pérdida de la cubierta vegetal; pérdida de hábitat para varias especies de aves y pequeños mamíferos; alteración del microclima, disminución de la infiltración del agua a las capas freáticas; el papel interceptor de gotas de lluvia de la vegetación se pierde, por lo que aumenta la acción erosionante, acrecentando la cantidad y velocidad del escurrimiento superficial, no permitiendo la recuperación del suelo; pérdida de hábitats y por tanto de especies tanto de flora como de fauna que coexisten en la zona.

Así mismo de acuerdo al Programa Delegacional de Desarrollo Urbano vigente en la Delegación Cuajimalpa de Morelos⁷ la construcción se encuentra en la zonificación Preservación Ecológica (PE), por lo que en estas áreas las instalaciones relacionadas con los usos permitidos por los Programas Delegacionales de Desarrollo Urbano, necesarias para desarrollar las actividades generales y específicas autorizadas por el Programa General de Ordenamiento Ecológico del Distrito Federal, por lo tanto el uso habitacional no está permitido.

⁶ Ibidem pag 75

⁷ Programa Delegacional de Desarrollo Urbano de Cuajimalpa, Secretaría de Desarrollo Urbano y Vivienda de la Ciudad de México; 1997.



Bibliografía.

Programa General de Ordenamiento Ecológico del Distrito Federal (PGOEDF), Versión Abreviada para Divulgación, Agosto 2000, pag 80.

Programa Delegacional de Desarrollo Urbano Cuajimalpa de Morelos. Secretaría de Desarrollo Urbano y Vivienda de la Ciudad de México, 1997.

Decreto por el que se reforman, adicionan y derogan las Normas Generales de Ordenación, para formar parte de la Ley de Desarrollo Urbano y del Programa General de Desarrollo Urbano del Distrito Federal. Norma de Ordenación No. 20, Publicada en la Gaceta Oficial del Distrito Federal el 8 de abril de 2005.

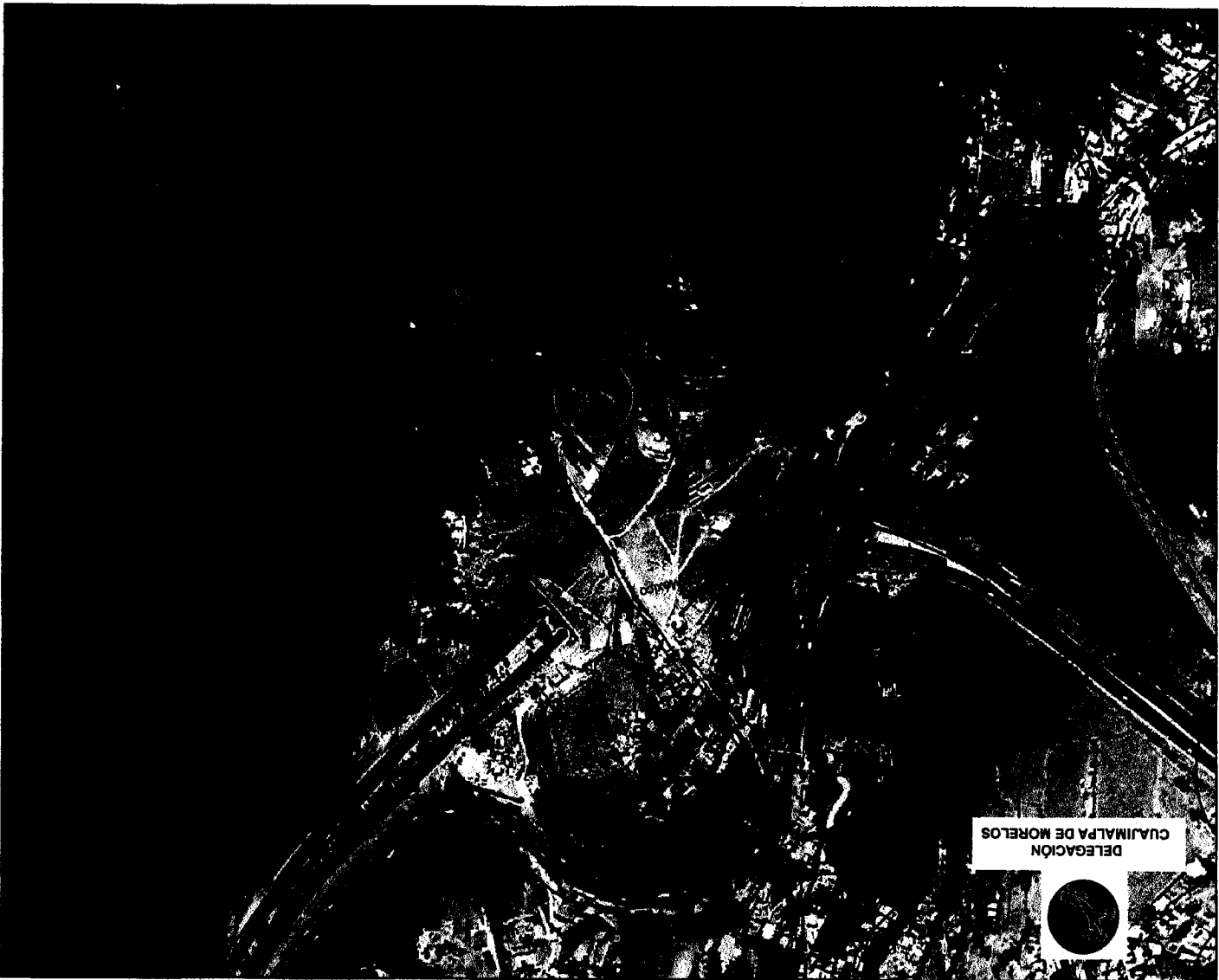

DELEGACIÓN
CUAJIMALPA DE MORELOS



SUBPROCURADURIA DE ORDENAMIENTO TERRITORIAL
DIRECCION DE ESTUDIOS, DICTAMENES Y PERITAJES DEL
ORDENAMIENTO TERRITORIAL
SUBDIRECCION DE DICTAMENES Y PERITAJES DEL
ORDENAMIENTO TERRITORIAL

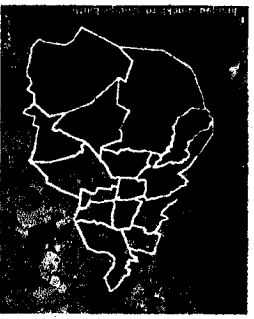

Localización

Fotografía aérea 2005

✓ Vías de comunicación

COORDENADAS UTM
NAD 27 - ZONA NORTE

1	465993	2135512
---	--------	---------

Ubicación de la vivienda



PROCURADURÍA AMBIENTAL
Y DEL ORDENAMIENTO
TERRITORIAL DEL D.F.

**"2008 2010" Bicentenario de la independencia y
Centenario de la revolución en la Ciudad de México.**

SUBPROCURADURÍA DE ORDENAMIENTO TERRITORIAL

**SUBDIRECCIÓN DE DICTÁMENES Y PERITAJES DEL
ORDENAMIENTO TERRITORIAL**

ANEXO II.- Fotografías del predio que se encuentra en Camino a las Peñitas s/n, perteneciente al Poblado de San Lorenzo Acopilco, en el paraje conocido como Cruz Blanca, Delegación Cuajimalpa de Morelos.



Fuente: Fotografías tomadas el 27 de junio de 2008, por el Biol. Delfo López Velasco, adscrito a la Subprocuraduría de Ordenamiento Territorial de la Procuraduría Ambiental y del Ordenamiento Territorial del Distrito Federal.